

A: Caps i Tutors de las Unitats Docents de Anestesiologia i Reanimació de Catalunya.

De: La Comissió de Docència de la SCARTD

Data: 1 de Març de 2005

Tema: Avaluació de la assistència dels Metges Residents de Catalunya a las classes d' any 2004.

L' any 2004 es va incrementar a Catalunya el nombre de Hospitals Docents fins a un total de 18.

Així mateix, es va incrementar el nombre total de Metges Residents, sent a la actualitat de 199, distribuïts per any de residència de la següent manera:

- Metges Residents de primer any: 56
- Metges Residents de segon any: 51
- Metges Residents de tercer any: 52
- Metges Residents de quart any: 40

A la Tabla 1 se exposen els hospitals docents i el nombre de residents a cadascun de ells.

Hospital	Nº de Metges Residents
Arnau de Vilanova (Lleida)	8
Bellvitge (L' Hospitalet de Llobregat)	24
Clínic (Barcelona)	22
ConSORCI Sanitari (Mataró)	1
General de l' Hospitalet (L' Hospitalet de Llobregat)	1
Germans Trias i Pujol (Badalona)	16
Granollers	4
Institut Dexeus	4
Joan XXIII (Tarragona)	8
Josep Trueta (Girona)	8
Mar- L' Esperança (Barcelona)	15
Mútua de Terrassa (Terrassa)	8
Parc Taulí (Sabadell)	8
Sant Joan (Reus)	4
Sant Llàtzer (Terrassa)	1
Santa Creu I Sant Pau (Barcelona)	21
Vall d' Hebrón (Barcelona)	45
Verge de la Cinta (Tortosa)	1

A la valoració que la Comissió de Docència de la SCARTD ha realitzat de la assistència a las classes del curso 2004 destaquem:

A.- ASISTENCIA a las CLASES del CURSO 2004:

- Assistència de los R1= 92%
- Assistència de los R2= 88%
- Assistència de los R3= 77%
- Assistència de los R4= 43%

* El R1 varen tenir classe els mesos de Octubre, Novembre i Desembre.

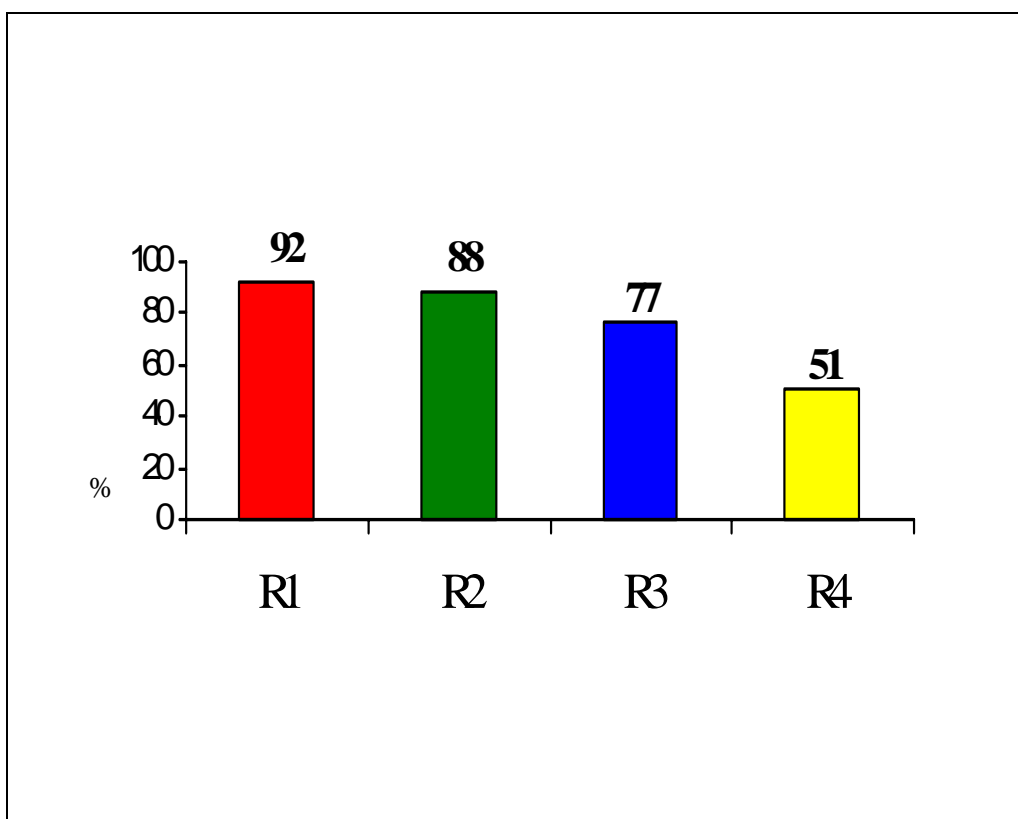

Fig. 1. - Assistència dels R1, R2, R3 y R4 a las classes el any 2004, amb relació al nombre total de Residents a Catalunya a cada any de Residència.

Respecte al any 2003 ha hagut un descens significatiu de la assistència dels R4, que si be ja mostraven una disminució progressiva en los dos últimes anys, aquest darrer any es mes significativa amb descens de 10 punts percentuals, mantenint-se xifres de assistència similars per als R1, R2 y R3.

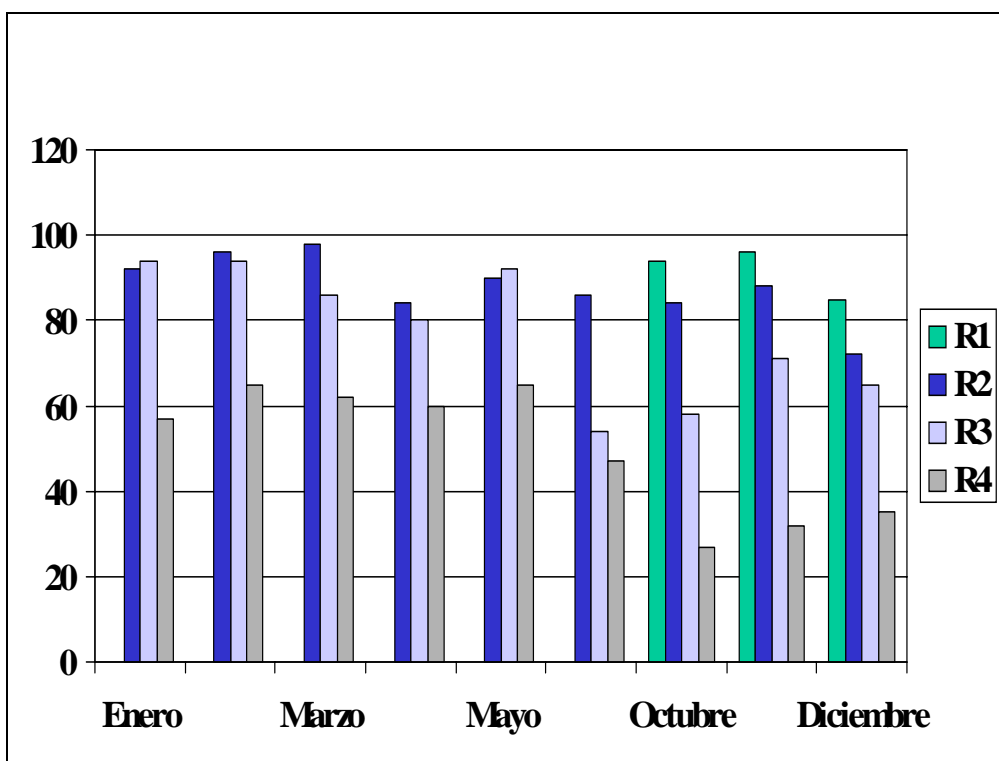

Fig. 2. - Assistència desglossada per mesos durant el període Gener-Desembre de 2004

La incorporació dels nous R1 a las classes se du a terme amb taxes elevades de assistència, mantenint valors de assistència elevats el primer semestre del any per els R2 i R3, i assistència estable dels R4. S' observa un descens mes marcat durant el darrer trimestre dels R4, els quals finalitzen el seu programa teòric. Aquest període ha coincidit en el temps amb el canvi de seu de l' Acadèmia.

La assistència a las classes des de l any 1997 fins el 2003 ha sigut la següent:

- Assistència dels R2= 64%
 - Assistència dels R3= 52%
 - Assistència de los R4= 35%
- en el any 1997**

- Assistència de los R2= 70%
 - Assistència de los R3= 63%
 - Assistència de los R4= 35%
- en el any 1998**

- Assistència de los R2= 78%
 - Assistència de los R3= 65%
 - Assistència de los R4= 54%
- en el any 1999**

- Assistència de los R2= 85%
 - Assistència de los R3= 75%
 - Assistència de los R4= 55%
- en el any 2000**

- Assistència de los R2= 74%
 - Assistència de los R3= 71%
 - Assistència de los R4= 60%
- en el any 2001**

- Assistència de los R1= 94%
 - Assistència de los R2= 81%
 - Assistència de los R3= 64%
 - Assistència de los R4= 62%
- en el any 2002**

- Assistència de los R1= 90%
 - Assistència de los R2= 88%
 - Assistència de los R3= 80%
 - Assistència de los R4= 57%
- en el any 2003**

Els quatre gràfics següents mostren la assistència a las classes segons l' any de residència amb relació al nombre de Residents de cada Hospital.

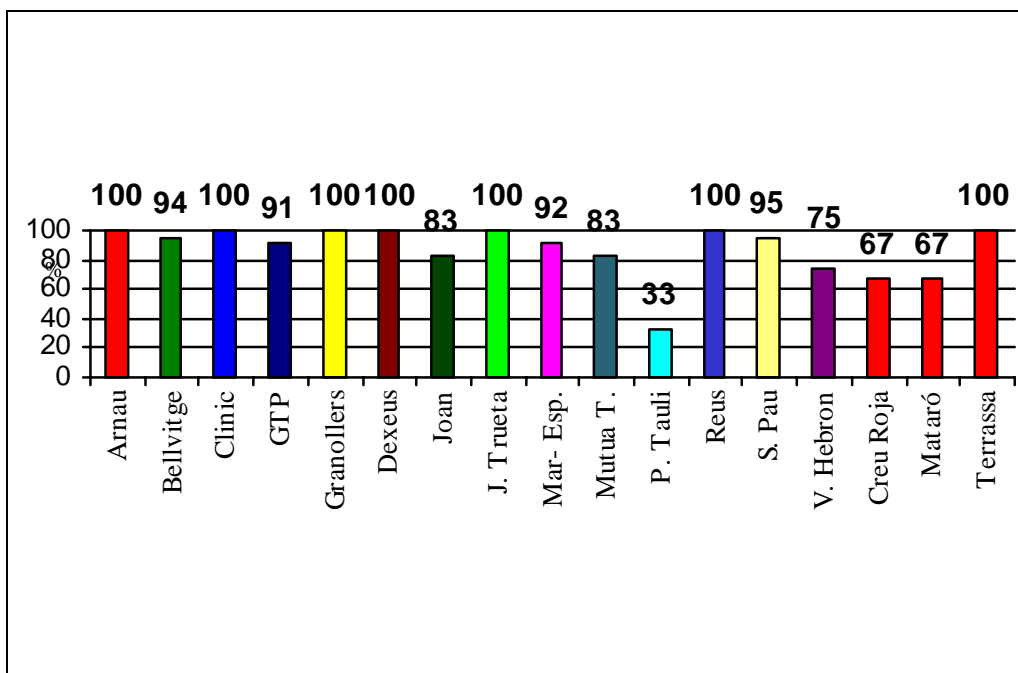

Fig. 3. - Assistència dels R1 a las classes durant els mesos de Octubre, Novembre i Desembre de 2004 amb relació al nombre de Residents de cada Hospital.

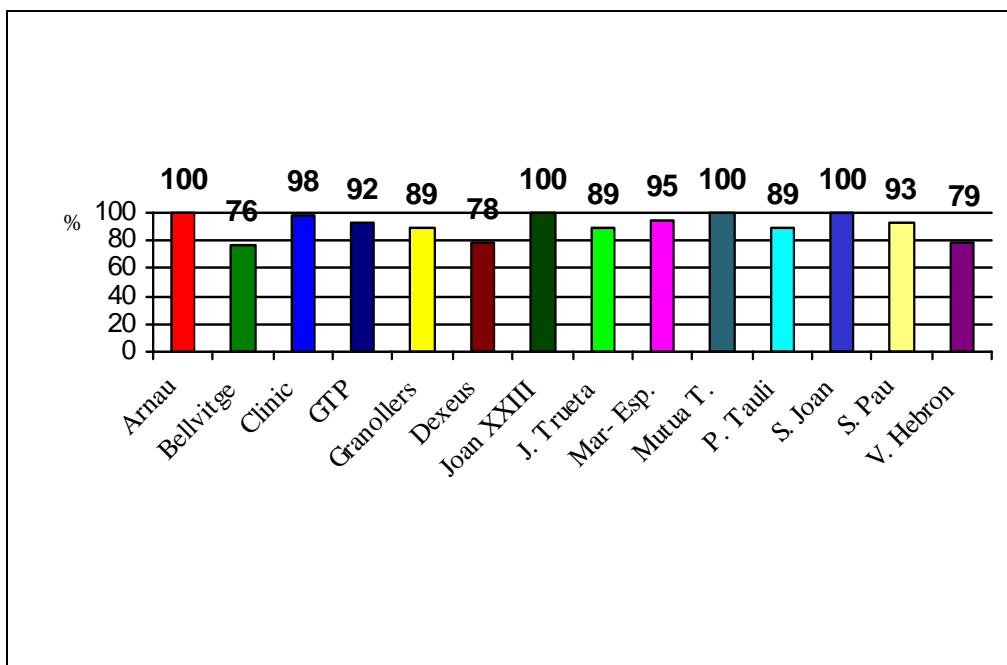

Fig. 4. - Assistència dels R2 a las classes durant l' any 2004 amb relació al nombre de Residents de cada Hospital.

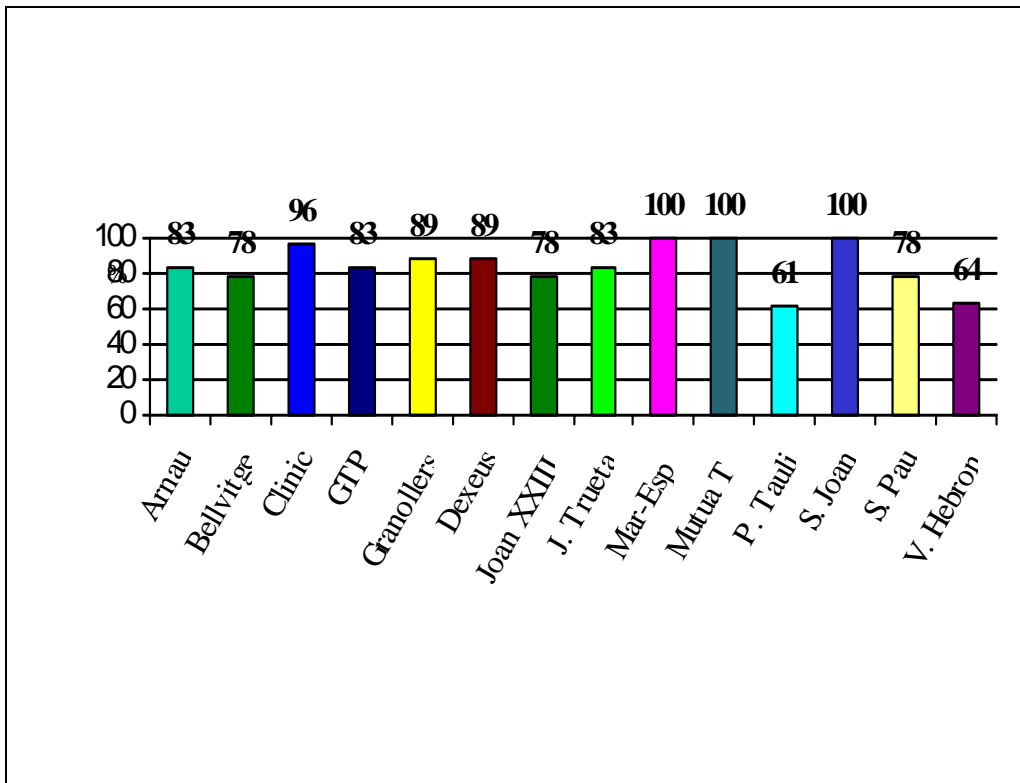

Fig. 5. - Assistència dels R3 a las classes durant l' any 2004 amb relació al nombre de Residents de cada Hospital.

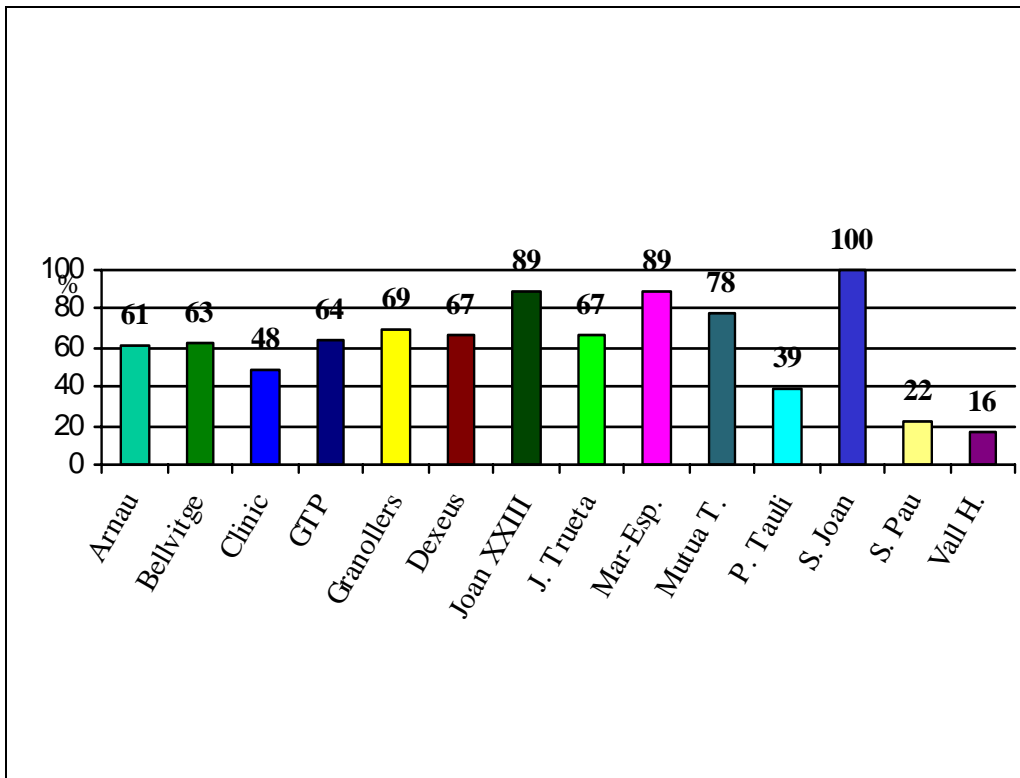
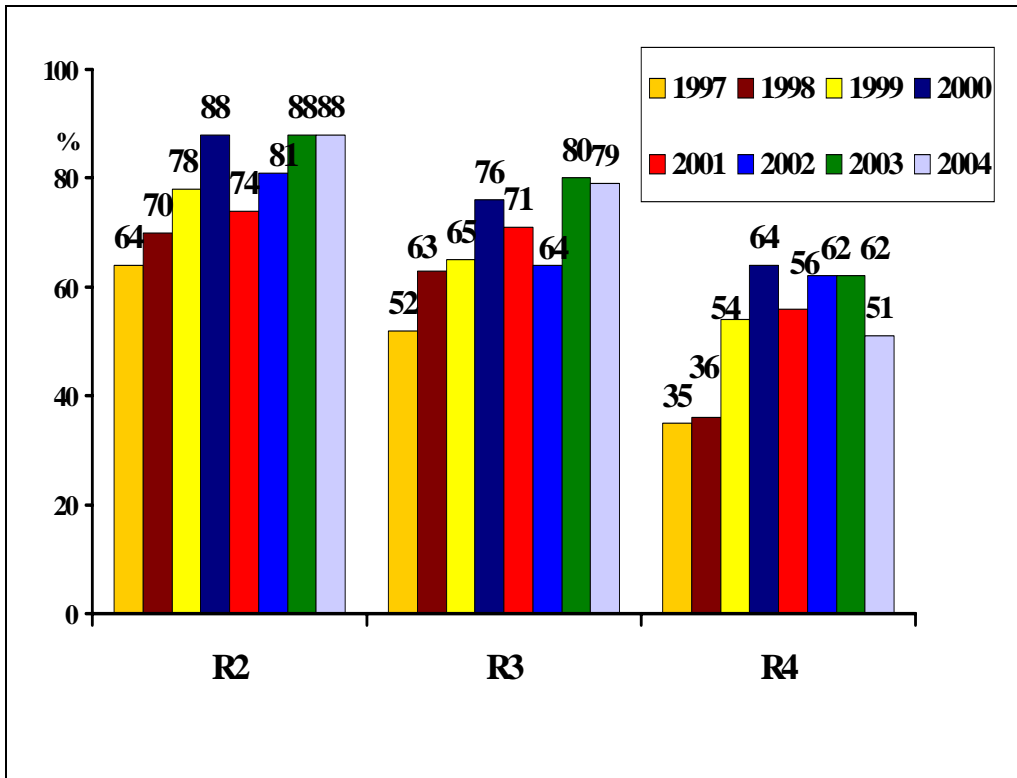

Fig. 6. - Assistència dels R4 a las classes durant l' any 2004 amb relació al nombre de Residents de cada Hospital.



La Fig. 7 mostra la assistència a las classes en els darrers vuit anys, amb assistències molt importants dels R2 i R3, sent menors per els R4, encara que es mantenen per damunt 50 % en els darrers anys.

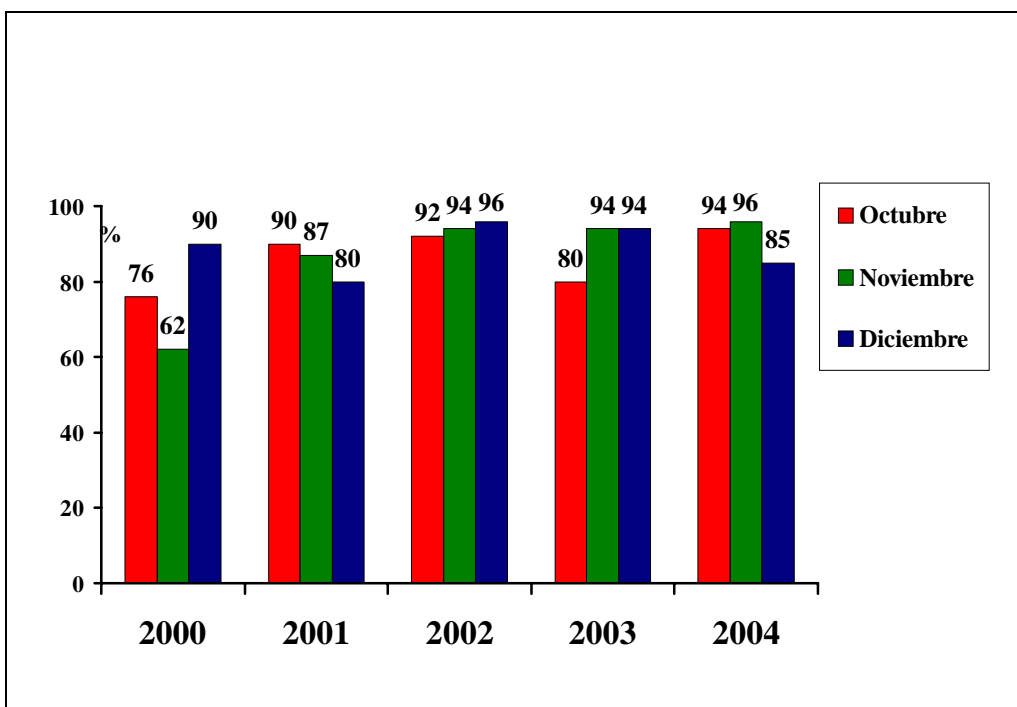

Fig. 8. - Assistència a classe dels R1 durant el primer trimestre, els cinc darrers anys.

B.- EXAMEN:

Durant l'any 2004 es va estudiar la possibilitat de canviar de la data de l'examen anual dels Metges Residents de Anestesiologia de Catalunya, passant-la de Desembre a Juny, decidint-se definitivament el canvi al mes de Juny a la passada Reunió General de Tutors realitzada el 22 de Octubre de 2004. El canvi es va considerar oportú en base a:

1. Facilitar la preparació del Examen Europeu (a realitzar en Octubre).
2. Coincidència con el final del any acadèmic.
3. Coincidència amb el final de la Residència per els R4 i de canvi d'any de residència per a tots el demás residents a principis d'estiu.

Per aquesta raó no s'ha realitzat l'examen corresponent al any 2004, havent-se considerat oportú realitzar-lo el divendres **17 de Juny de 10 hores a 14 hores en la seu de l'Acadèmia**. Aquesta data s'ha decidit tinent en conte que es 15 dies després del Congrés Nacional de la SEDAR i abans de Sant Joan, permetent així mateix la seva correcció i emetre la corresponent acreditació a finals de juny, que es quant acaben els R4.

Així mateix, a la reunió avanç mencionada es va acordar fer coincidir el període de classes amb l'any acadèmic, de manera que els cursos s'iniciaran a l'Octubre i finalitzaran al Juny, realitzant-se a continuació l'examen.

Es per això que la actual Comissió de Docència de la SCARTD està elaborant el nou programa docent corresponent a l'any acadèmic 2005-2006, intentant la seva reestructuració de manera que no es perdin mataries i es mantingui la mateixa qualitat docent com fins ara. Ha hi ha que ser conscients de que serà un any de transició i pot a ser que això suposi un esforç a determinats professors, tenint que donar dues vegades durant el mateix any la seva classe i tenint que incrementar durant el primer trimestre el nombre de classes als residents (dues al mes). Tan aviat com estigui elaborat el nou programa s'enviarà per al seu coneixement.

D.- EXAMEN EUROPEO:

Aquest any s' han presentat l' examen de “**autovaloració**” de la Acadèmia Europea de Anestesiologia, **17** Residents de Catalunya dels següents Hospitals:

- Clínic (6)
- Germans Trias (4)
- Mar- Esperanza (4)
- Parc Taulí (2)
- Granollers(1)
-

A la 1ª part de l' examen “**definitiu**” de la Acadèmia Europea de Anestesiologia s' han presentat **18** Residents de Catalunya:

Han aprovat aquesta 1ª part (definitiva):

- Ainoa Puente Henales (Hospital Clínic)
- Eva Rivas Ferreira (Hospital Clínic)
- Cristina Ibáñez (Hospital Germans Trias i Pujol)
- José Luis Sánchez Villalobos (Hospital Germans Trias i Pujol)
- Cristina Rodríguez Cosmen (Hospital Mar- Esperança)
- Jordi Sánchez Bareda (Mútua de Terrassa)
- Estibaliz Azpeitia López (Mútua de Terrassa).

Ha aprovat la 2ª part (oral):

- Raquel Coscoron (Parc Taulí)

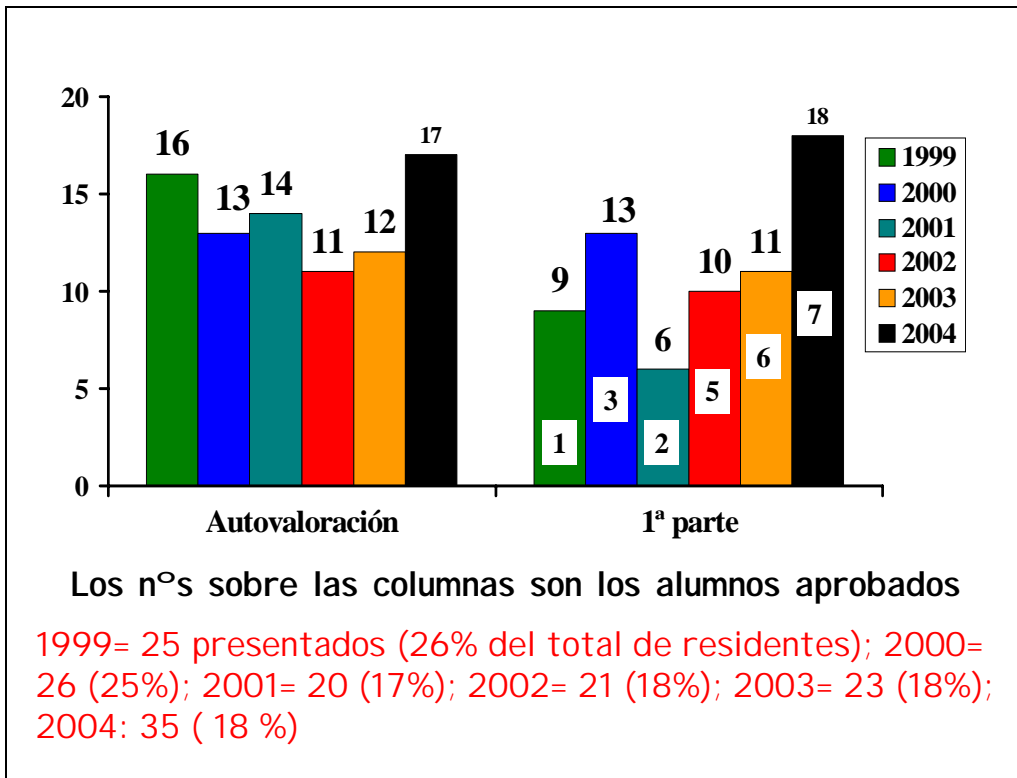

Fig. 9. - Presentació al examen Europeu en els 6 darrers anys. S' observa un increment d' alumnes presentats l' any 2004 tant per la autoevaluació com per la 1ª parte, amb un lleuger increment de alumnes aprovats.

Si be s' observa un percentatge estable de metges residents presentats a l' examen Europeu en els darrers quatre anys, el nombre total de metges residents que s' han presentat ha sigut progressivament mes gran. Això s' explica per l' increment anual experimentat durant els darrers anys el nombre total de metges residents en Catalunya.

E.- Enquesta de los Residents:

Aquestes figures mostren la puntuació que els propis residents fan de las classes respecte a tres ítems:

- Interès del tema
- Qualitat de exposició
- Qualitat de projecció

La puntuació màxima es 4 y la mínima es 1.

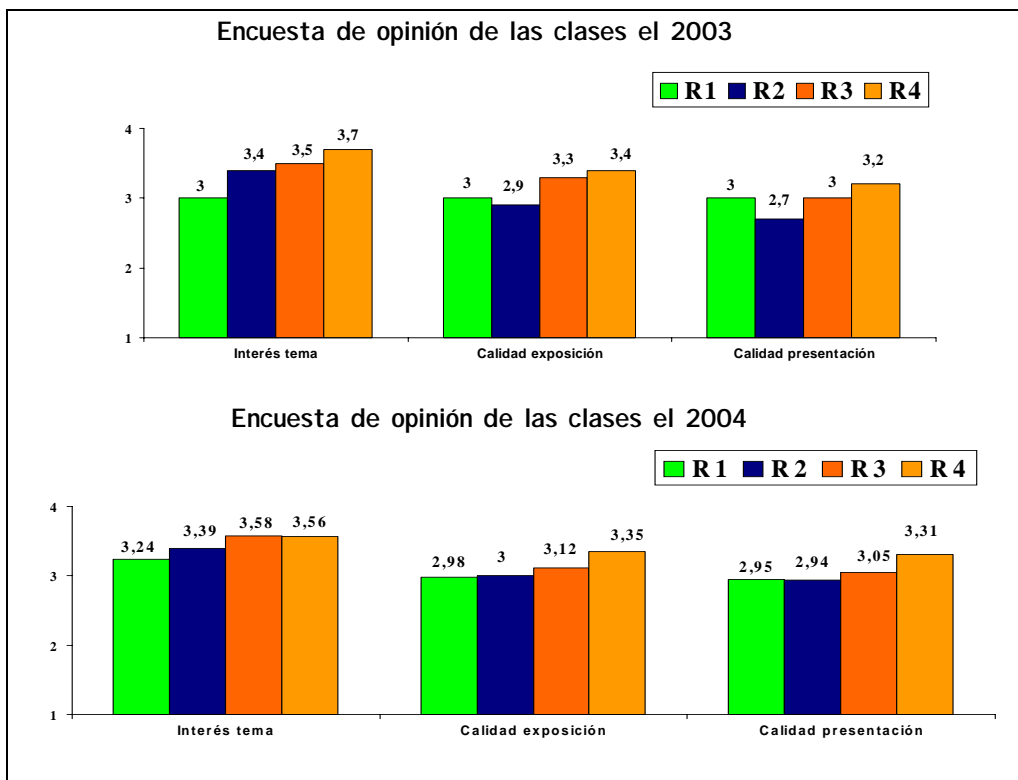

Fig. 10. - Avaluació per part dels residents de la docència rebuda durant l' any 2004 comparada amb la avaluació de l' any 2003, no observant-se diferències significatives.

F.- Premis de la Societat Catalana de Anestesiologia, Reanimació i Terapèutica del Dolor (SCARTD).

Dins del II Congrés de la SCARTD - XVII Congrés per a Metges Residents, celebrat a L' Hospitalet de Llobregat els dies 21 i 22 d' Octubre de 2004, es va donar un premi a la millor comunicació oral i un altre, compartit, a la millor presentació en pòster, realitzades per metges residents:

1- Premi a la millor comunicació oral:

Dra. Anna Perera, metge resident de l' Hospital de la Santa Creu i Sant Pau, amb la comunicació:

“ Ventilación controlada por volumen (VCV) versus controlada por presión (VCP) en obesidad mórbida”

2- Premi a la millor presentació de pòster:

Dra. M^a José Carretero, metge resident de l' Hospital Clínic i Provincial de Barcelona, per la presentació del pòster:

“ Anestesia para cirugía de mama en paciente con hemoglobinuria paroxística nocturna”

Dra. Silvia Gil, metge resident del Institut Universitari Dexeus, amb el pòster:

“ Manejo anestésico de IAM en una gestante de 38 semanas”

G.- Canvi de locals de la seu de l' Acadèmia.

A principis del mes d' octubre es va canviar la ubicació dels locals de l' Acadèmia, des de els situats al costat del Col·legi de Metges al passeig Bonanova, a la nova seu de Can Caralleu. Això ha comportat petits inconvenients d' adaptació, sobre tot en quant al desplaçament, ja que esta més allunyat del centre. Com a contrapartida, hem guanyat en quant a les aules que son molt amples i estan perfectament equipades amb tot tipus de material audiovisual, donant una gran comoditat tant als alumnes com als professors. Així mateix, s' ha comtat amb una gran col·laboració per part de l' Acadèmia per tal de proporcionar les aules més adients per cada curs i de donar-les properes, de manera que sigui més fàcil per la Comissió de Docència la coordinació de les classes, els professors i els alumnes. D' altre banda, tenim un gran passadís comú que permet la reunió de tots nosaltres en els períodes de descans.

Un altre problema que es va trobar va ser la entrada obligatòria a la seu mitjançant la targeta electrònica de soci. Avanç d' estiu passat, va haver varies reunions de la Junta y la Comissió de Docència amb el President de l' Acadèmia Dr. Bombí, la Gerent Sra. Ballcells i la representant del metges residents Dra. Mònica Rodríguez, per tal de establir les millors condicions econòmiques per que els residents es fessin socis, arribant-se al següent acord:

- a. Aquest primer any: gratis per tothom la Acadèmia de Ciències Mèdiques (ACM)
- b. R1: gratis el primer any tant de la ACM com de la SCARTD
- c. R2, R3 i R4: ACM gratis + 6 € de la SCRATD el primer any
la resta d' anys: 36 € de ACM + 6 € de la SCARTD. Total: 42 €/ any

L' Acadèmia també va notificar que la acreditació d' haver realitzat els cursos, que li pertany, també tenia com a condició la de ser soci.

Ha hagut una incorporació de manera progressiva tant del metges residents com dels professors a la Societat i a l' Acadèmia, confiant que sigui los més nombrosa possible avanç d' acabar el curs.

Per finalitzar, dir que el passat dia 4 d' octubre de 2004 va haver eleccions a la Junta de la SCARTD, presentant la Dra. Guillermina Fita, responsable de Docència, el seu cessament reglamentari com a vocal 2º. Durant set anys ha impulsat grans canvis a la Docència impartida en nostra Societat, aconseguint una assistència molt elevada de manera continuada per part dels residents a las classes impartides, així com una presentació molt important de tots ells als exàmens anuals realitzats. També ha sabut impulsar l' interès per la realització del examen Europeu, amb tot el l' esforç i estudi que això representa, i que es constata de forma evident en aquest informe. I per últim ressaltar la importància de haver aconseguit el tenir totes las classes impartides cada any " penjades" a la nostra web, lo que ha facilitat la disponibilitat de tot el programa docent al nostres residents.

Això no hauria sigut possible sense el gran esforç personal no sols seu, sinó també del de la resta de components de seva Comissió de Docència Drs. J. Castillo, Mª V. Ribera y Mª V. del Moral.

Per substituir-la he sigut elegida com a responsable de la Docència de nostra Societat i juntament amb els nous membres de la Comissió de Docència, hem agafat el testimoni amb gran respecte i il·lusió, dons som conscients de que el llistó esta molt alt. Esperem aconseguir els mateixos resultats que l' equip anterior i posarem tot el nostre empeny per aconseguir-lo, contant sempre amb la vostra ajuda i col·laboració.

La composició de la nova Comissió de Docència es la següent:

Dra. Rosa Borràs. Institut Universitari Dexeus
Dra. Mª José Colomina. Hospital Universitari Vall d' Hebrón
Dra. Anna Mases. Hospital Mar-Esperança
Dra. Miriam de Nadal. Hospital Universitari Vall d' Hebrón
Dra. Maite Metje. Hospital Josep Trueta
Dra. Pilar Prieto. Hospital Sant Joan de Reus
Dra. Rosa Rincón. Hospital Universitari Germans Trias i Pujol
Dra. Irene Rovira. Hospital Clínic i Provincial
Dr. Josep Mª Villamor. Hospital de la Santa Creu i Sant Pau

Dra. Rosa Villalonga Vadell

Barcelona, 1 de març de 2005